



VÝROČNÁ SPRÁVA OBCHODNEJ SPOLOČNOSTI  
MESTSKÉ LESY SABINOV, s.r.o.  
ZA ROK 2021

## ZÁKLADNÉ ÚDAJE O ÚČTOVNEJ JEDNOTKE

### 1. Vznik a založenie spoločnosti

Spoločnosť bola založená Uznesením Mestského zastupiteľstva č. 93 zo dňa 20.11.2003.

Názov a sídlo:	Mestské lesy Sabinov, s.r.o. Námestie slobody 57, 083 01 Sabinov
IČO:	36 490 369
DIČ:	2021772621
IČ DPH:	SK2021772621
Právna forma:	spoločnosť s ručením obmedzeným
Dátum založenia:	16. januára 2004
Dátum zápisu do OR:	16. januára 2004
Obchodný register Okresného súdu Prešov, oddiel:	Sro, vložka č. 14608/P
Web:	<a href="http://www.mslesy.sabinov.ic.cz">www.mslesy.sabinov.ic.cz</a>
Mail:	<a href="mailto:mestskelesy.sabinov@gmail.com">mestskelesy.sabinov@gmail.com</a>
Základné imanie zapísané:	32 118 €
Spoločníci:	Mesto Sabinov – 100 % podiel na základnom imaní
Štatutárny orgán:	konateľ            Ing. Peter Sasarák

Spoločnosť je súčasťou konsolidovaného celku – Mesta Sabinov, Námestie slobody 57, Sabinov

Novelou zákona o účtovníctve č. 431/2002 Z.z. v znení neskorších predpisov v zmysle § 2 ods. 5 sa účtovné jednotky do veľkostných skupín počnúc 1.1.2015 podľa stanovených kritérií. Od roku 2015 – 2018 bola účtovná jednotka mikro účtovnou jednotkou a keďže počnúc rokom 2019 ju zákonom stanovené kritériá vyčlenili ako malú účtovnú jednotku, je aj účtovná závierka zostavená ako účtovná závierka malej účtovnej jednotky. Povinnosť vypracovať výročnú správu za rok 2021 vyplýva z § 20 zákona č. 431/2002 Z.z. o účtovníctve a stanov spoločnosti. Ročná účtovná závierka k 31.12.2021 bola zostavená za predpokladu nepretržitého pokračovania činnosti podniku.

Spoločnosť nie je spoločníkom v iných účtovných jednotkách a nemá organizačnú zložku v zahraničí.

Obchodná spoločnosť Mestské lesy Sabinov, s.r.o. nevykonáva vlastný výskum ani vývoj a preto neúčtovala o výdavkoch na vedu a výskum.

### 2. Poslanie a hlavné činnosti spoločnosti:

#### Poslanie spoločnosti

Mesto Sabinov založilo obchodnú spoločnosť Mestské lesy Sabinov, s.r.o. za účelom zabezpečiť riadne a efektívne hospodárenie s lesným majetkom mesta a jeho všestranné zveľaďovanie. Spoločnosť sa pri svojej činnosti riadi ustanoveniami Obchodného zákonníka a ostatnými všeobecne záväznými právnymi

predpismi súvisiacimi s činnosťou, riadením a chodom obchodnej spoločnosti. Zároveň zohľadňuje špecifiká lesného hospodárstva a rešpektuje ustanovenia Zákona o lesoch a ostatných právnych predpisov upravujúcich právne pomery v lesníctve a lesnom hospodárstve.

### Hlavné činnosti spoločnosti

- lesníctvo a poľnohospodárstvo včítane predaja nespracovaných lesných a poľnohospodárskych výrobkov na účel spracovania alebo ďalšieho predaja a činnosti odborného lesného hospodára
- poľovníctvo
- služby v rámci lesníctva a ťažby dreva: ťažba dreva v lesných porastoch vrátane približovania a manipulácie
- perez guľatiny
- výroba dreveného uhlia
- prenájom pozemkov na skladovanie a približovanie dreva
- prenájom strojov a zariadení
- poskytovanie služieb s použitím lesníckych strojov a zariadení (kolesové nakladače, motorové píly, krovinorez, štiepkovač dreveného odpadu, traktor, vlečka)
- ubytovacie služby v kategórii turistická ubytovňa
- správa a údržba verejnej zelene
- čistenie a údržba komunikácií, verejných priestranstiev a kanalizačných vpustí
- osobná cestná nepravidelná doprava
- veľkoobchod a maloobchod v rozsahu voľnej živnosti
- sprostredkovanie obchodu a služieb v rozsahu voľnej živnosti
- podnikanie v oblasti nakladania s iným ako nebezpečným odpadom

### Správa, rozsah a charakteristika lesného majetku

Obchodná spoločnosť Mestské lesy Sabinov, s.r.o. obhospodaruje ako dlhodobý nájomca v zmysle nájomnej zmluvy o nájme poľnohospodárskych a lesných pozemkov a jej dodatkov zo dňa 16.1.2004 vo vlastníctve Mesta Sabinov za účelom vykonávania lesníctva a lesného hospodárstva v súlade s platnými predpismi (Zákon č. 326/2005 Z.z. o lesoch) a programom starostlivosti o lesy (ďalej len PSoL) platného na obdobie 2014 - 2023.

Výkon odbornej správy lesov sa uskutočňuje prostredníctvom odborného lesného hospodára.

Výmera lesných pozemkov v majetku mesta Sabinov v správe spoločnosti Mestské lesy Sabinov, s.r.o. z hľadiska členenia kategórií lesov:

SUMÁRNE ÚDAJE Z PSoL	Mj	Kategória lesa			SPOLU
		hospodárske	účelové	ochranné	
Lesný obvod Boguš	ha	41,68	417,29	37,92	496,89
Lesný obvod Trepeš	ha	513,69		14,47	528,16
SPOLU	ha	555,37	417,29	52,39	1025,05

Spoločnosť Mestské lesy Sabinov, s.r.o. je držiteľom Osvedčenia o účasti na certifikácii lesov č. 3 078/2014 podľa Slovenského systému certifikácie lesov. Certifikát potvrdzuje, že lesy v správe spoločnosti sú obhospodarované trvalo udržateľným spôsobom v súlade s kritériami definovanými Slovenským systémom certifikácie lesov, ktorý bol uznaný Radou PEFC. Registračné číslo certifikáciu: L 0187/3-3 s platnosťou do 20.11.2017. Po skončení platnosti bol vydaný nový certifikát s č. Osvedčenia o účasti na certifikácii lesov č. 3078/2017 a registračným číslom certifikátu: L0187/3-4 s platnosťou do 20.11.2022.

### 3. ORGÁNY ÚČTOVNEJ JEDNOTKY

Orgány spoločnosti sú:

- Štatutár (konateľ) Ing. Peter Sasarák
- Valné zhromaždenie: Ing. Michal Repaský, primátor mesta – zástupca jediného spoločníka
- Dozorná rada:                   predseda                   Ing. Ladislav Haluška  
                                          členovia:                   Ing. Eva Tulejová  
                                                                                          Jaroslav Fabišík  
                                                                                          Mgr. Daniela Lenková  
                                                                                          Mgr. Marián Valkovič  
                                                                                          Mgr. Jozef Kolárčík

### 4. Organizačná štruktúra spoločnosti a zamestnanosť

Právne úkony v pracovnoprávnych vzťahoch zamestnancov vykonáva konateľ spoločnosti, ktorý je zároveň aj zamestnancom spoločnosti vo vedúcej funkcii ako odborný lesný hospodár.

Na zabezpečovanie úloh vyplývajúcich z predmetu činnosti a to najmä odbornú správu lesných pozemkov spoločnosť má pracovno-právne vzťahy so zamestnancami v členení technicko-hospodársky pracovníci, sezónni pracovníci, príp. zamestnanci s uzatvorenou dohodou o vykonaní prác.

Technicko-hospodársky pracovníci majú uzatvorené pracovné zmluvy so spoločnosťou na dobu neurčitú.

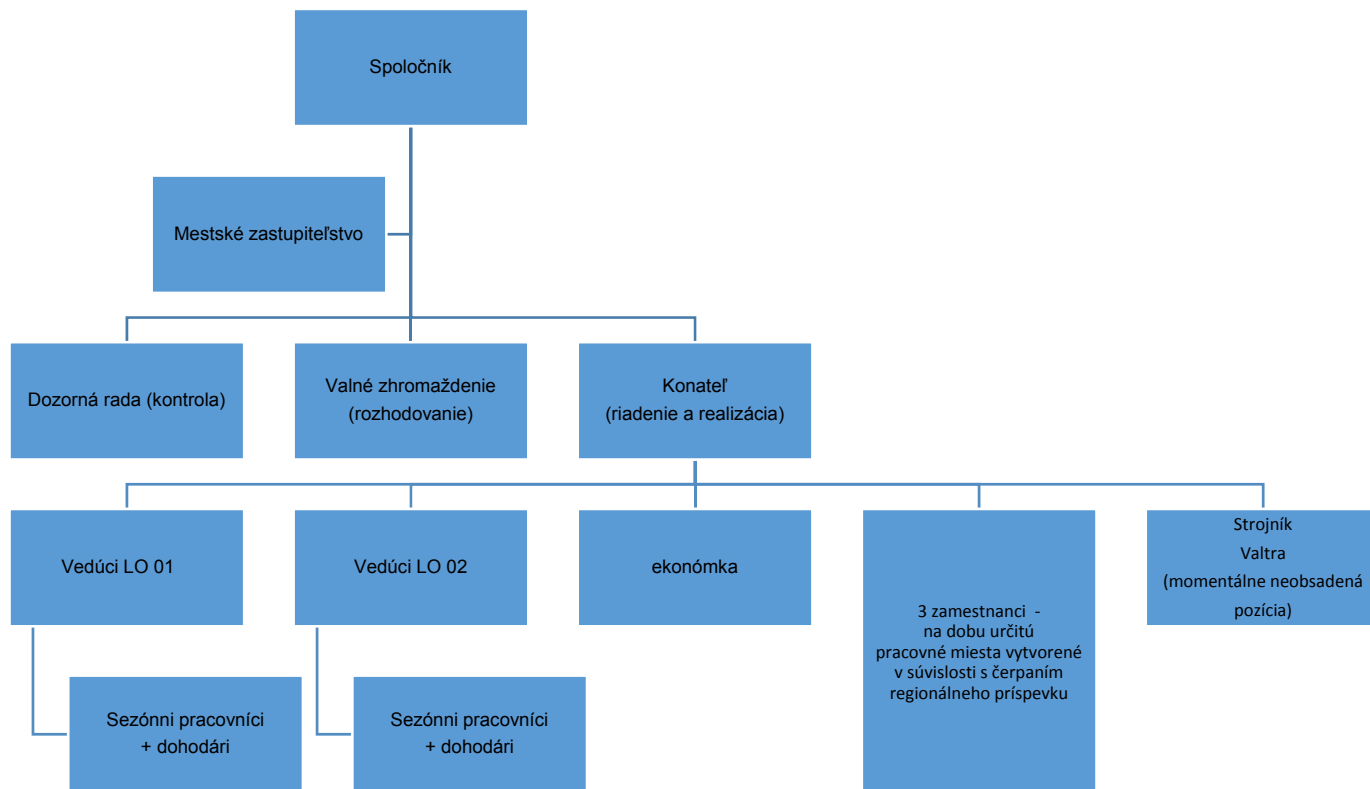

Sezónne práce boli v roku vykonávané v dvoch fázach a na základe pracovných zmlúv, a to predovšetkým tieto práce – vyzdvihovanie sadeníc, zalesňovanie, čistenie protipožiarnych pásov, ochrana proti ohryzu (polynet), nabíjanie kolov k sadeniciam, vyžívanie, náter Cervakolom, údržba chodníkov, prestrihávkvy. Údaje v tabuľke sú uvedené počty zamestnancov v jednotlivých kategóriách a členení:

	Sezónni pracovníci		Stáli pracovníci			SPOLU
	LO Drienica	LO Č. Voda	riadiaci	THP	projekt	
muži	1	0	1	2	3	7
ženy	2	3	-	1	-	6
<b>SPOLU</b>	<b>3</b>	<b>3</b>	<b>1</b>	<b>3</b>	<b>3</b>	<b>13</b>
	<b>6</b>		<b>7</b>			

### HOSPODÁRENIE SPOLOČNOSTI V ROKU 2021

V roku 2021 hospodárila spoločnosť Mestské lesy Sabinov, s.r.o. podľa PSoL a schválených projektov pre jednotlivé výkony lesnícky činností. **Prehľad jednotlivých činností a prehľad od začiatku platnosti PSoL tvorí samostatnú prílohu.**

Okrem hospodárskej činnosti sa rozšíril okruh činnosti spoločnosti na zhodnocovanie dreveného odpadu štiepkovaním.

Hlavným zdrojom príjmov spoločnosti sú tržby z predaja drevnej hmoty.

### Štruktúra odbytu

V roku 2021 spoločnosť zobytovala 6649,37 m<sup>3</sup> drevnej hmoty, 31,8 q čačiny a 17 ks vianočných stromčekov s tržbami v hodnote 436 071,17 €. Z celkového objemu drevnej hmoty bolo z odvozného miesta zobytovaných 6 165,10 m<sup>3</sup> (v hodnote 435 200,67 €) a 484,27 m<sup>3</sup> v samovýrobe (v hodnote 5 606,95 €). Z celkového objemu 105,63 m<sup>3</sup> predstavovali zásoby drevnej hmoty zistenej inventúrou k 31.12.2020 (v skladovom ocenení 5 617,64 €).

Na základe inventarizácie zásob k 31.12.2021 sa zistil stav zásob drevnej hmoty v objeme 82,90 m<sup>3</sup> v skladovom ocenení 4 471,62 €. Tento stav sa zohľadnil vo výnosovom účte 613 – Zmena stavu zásob.

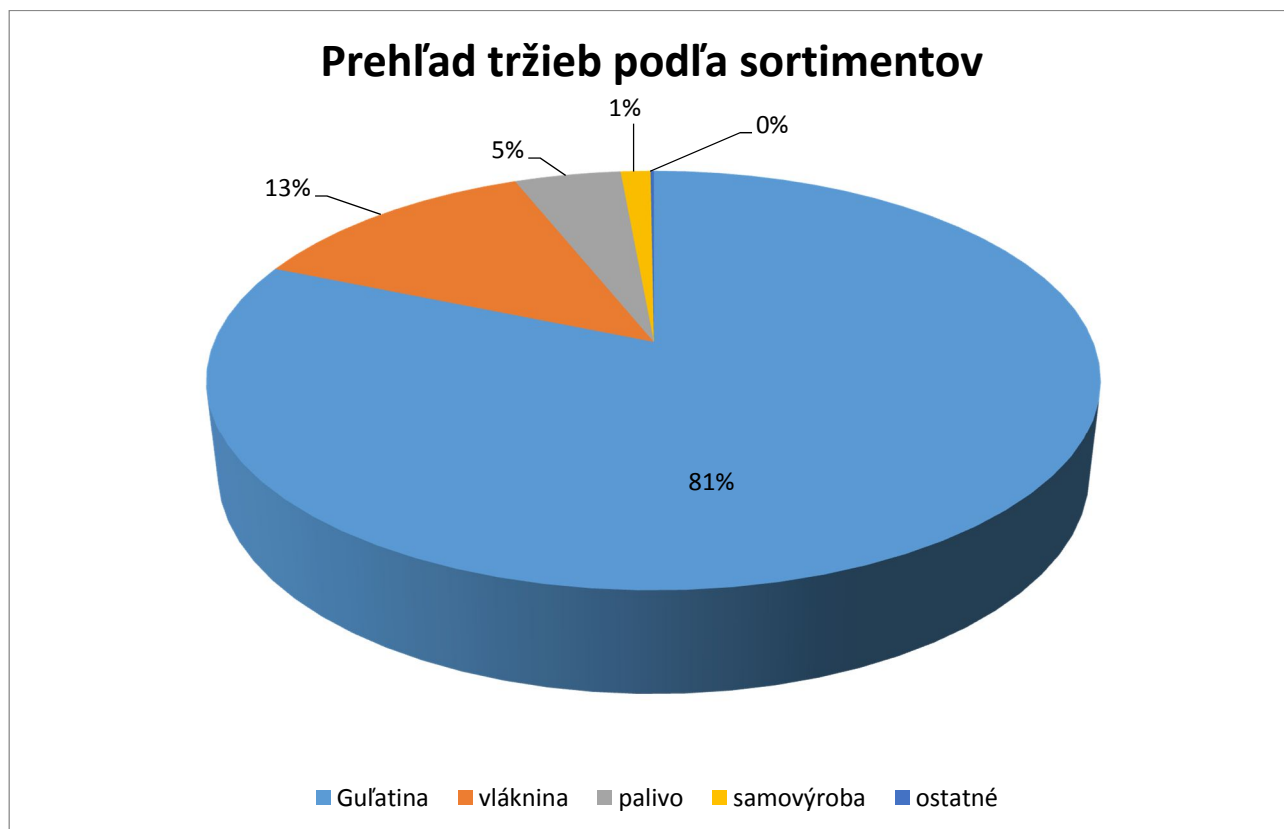

2021	IHL			LIST			SPOLU		
	m3	€	Ø cena	m3	€	Ø cena	m3	€	Ø cena
Guľatina	3111,77	297014,49	95,45	937,87	57342,84	61,14	4049,64	354357,33	87,50
vláknnina	89,51	7762,14	86,72	1105,26	47396,17	42,88	1194,77	55158,31	46,17
palivo	784,80	15813,39	20,15	135,89	4264,43	31,38	920,69	20077,82	21,81
samovýroba	127,06	1047,86	8,25	357,21	4559,09	12,76	484,27	5606,95	11,58
ostatné								636,00	
<b>SPOLU</b>	<b>4113,14</b>	<b>321637,88</b>	<b>78,20</b>	<b>2536,23</b>	<b>113562,53</b>	<b>44,78</b>	<b>6649,37</b>	<b>435836,41</b>	<b>65,55</b>

Z ihličnatých sortimentov najpredávanejším sortimentom bola jedľová guľatina v objeme 3 111,77 m<sup>3</sup>. Z celkového objemu guľatiny 1 044,67 m<sup>3</sup> tvorili surové kmene, 2 067,10 m<sup>3</sup> guľatina zatriedená do kvalitatívnych tried meraná podľa hrúbkových stupňov ocenená v zmysle platného cenníka. Čo sa týka dodávok do zahraničia 570,53 m<sup>3</sup> bolo dodaných do Rumunska prostredníctvom slovenského odberateľa – Lesotrans, s.r.o. Žilina v celkovej hodnote 6 400,76 €. Podľa objemu ďalším najpredávanejším ihličnatým sortimentom bolo ihličnaté palivo v objeme 784,80 m<sup>3</sup>, ktoré zahŕňa aj sortiment energetického dreva (676,42 m<sup>3</sup>)

Z listnatých sortimentov najpredávanejším sortimentom bol sortiment listnatá vlákna v objeme 1 105,26 m<sup>3</sup>. Z celkového objemu listnatých sortimentov bolo do zahraničia (spoločnosť Lenzing) zdobytovaných 336,65 m<sup>3</sup> v celkovej hodnote 14 113,12 €.

Pre porovnanie - štruktúra predaja a priemerných cien nasledovná:

2021	IHL			LIST			SPOLU		
	m <sup>3</sup>	€	Ø cena	m <sup>3</sup>	€	Ø cena	m <sup>3</sup>	€	Ø cena
Guľatina	3111,77	297014,49	95,45	937,87	57342,84	61,14	4049,64	354357,33	87,50
vlákna	89,51	7762,14	86,72	1105,26	47396,17	42,88	1194,77	55158,31	46,17
palivo	784,80	15813,39	20,15	135,89	4264,43	31,38	920,69	20077,82	21,81
samovýroba	127,06	1047,86	8,25	357,21	4559,09	12,76	484,27	5606,95	11,58
ostatné								636,00	
<b>SPOLU</b>	<b>4113,14</b>	<b>321637,88</b>	<b>78,20</b>	<b>2536,23</b>	<b>113562,53</b>	<b>44,78</b>	<b>6649,37</b>	<b>435836,41</b>	<b>65,55</b>

2020	IHL			LIST			SPOLU		
	m <sup>3</sup>	€	Ø cena	m <sup>3</sup>	€	Ø cena	m <sup>3</sup>	€	Ø cena
Guľatina	3597,19	245317,05	68,20	976,92	72448,93	74,16	4574,11	317765,98	69,47
vlákna	250,28	6845,24	27,35	1370,43	60217,28	43,94	1620,71	67062,52	41,38
palivo	520,43	9903,32	19,03	122,20	3564,23	29,17	642,63	13467,55	20,96
samovýroba	53,51	586,47	10,96	218,00	2689,56	12,34	271,51	3276,03	12,07
ostatné								168,00	
<b>SPOLU</b>	<b>4421,41</b>	<b>262652,08</b>	<b>59,40</b>	<b>2687,55</b>	<b>138920,00</b>	<b>51,69</b>	<b>7108,96</b>	<b>401740,08</b>	<b>56,51</b>

2021-2020	IHL			LIST			SPOLU		
	m <sup>3</sup>	€	Ø cena	m <sup>3</sup>	€	Ø cena	m <sup>3</sup>	€	Ø cena
Guľatina	-485,42	51697,44	27,25	-39,05	-15106,09	-13,02	-524,47	36591,35	18,03
vlákna	-160,77	916,90	59,37	-265,17	-12821,11	-1,06	-425,94	-11904,21	4,79
palivo	264,37	5910,07	1,12	13,69	700,20	2,21	278,06	6610,27	0,85
samovýroba	73,55	461,39	-2,71	139,21	1869,53	0,43	212,76	2330,92	-0,49
ostatné	0,00	0,00	0,00	0,00	0,00	0,00	0,00	468,00	0,00
<b>SPOLU</b>	<b>-308,27</b>	<b>58985,80</b>	<b>18,79</b>	<b>-151,32</b>	<b>-25357,47</b>	<b>-6,91</b>	<b>-459,59</b>	<b>34096,33</b>	<b>9,03</b>

2019	IHL			LIST			SPOLU		
	m <sup>3</sup>	€	Ø cena	m <sup>3</sup>	€	Ø cena	m <sup>3</sup>	€	Ø cena
Guľatina	2478,37	178808,45	72,15	1303,09	89346,29	68,56	3781,46	268154,74	70,91
vlákna	22,11	732,90	33,15	1526,76	71033,40	46,53	1548,87	71766,30	46,33
palivo	567,73	11633,43	20,49	106,06	3648,22	34,40	673,79	15281,65	22,68
samovýroba	94,20	883,40	9,38	405,97	4824,67	11,88	500,17	5708,07	11,41
ostatné								804,33	
<b>SPOLU</b>	<b>3162,41</b>	<b>192058,18</b>	<b>60,73</b>	<b>3341,88</b>	<b>168852,58</b>	<b>50,53</b>	<b>6504,29</b>	<b>361715,09</b>	<b>55,61</b>

Porovnanie cien za rok 2021 a 2020 naznačuje, že došlo k poklesu odbytu drevnej hmoty o cca 460 m<sup>3</sup> avšak došlo k nárastu cien a to u ihličnatých sortimentov o 18,79 €. Celkovo došlo pri nižšom odbyte o nárast 9,03 €. Vývoj cien bol ovplyvnený poklesom odbytu začiatkom roku 2021. V druhom polroku však

došlo k rapidnému zvýšeniu cien prevažne ihličnatej hmoty a zvýšenému dopytu, čím sme vykryli výpadok tržieb v mesiacoch január – február, časť marca 2021.

Z činnosti spracovania drevného odpadu štiepkovačom vznikli pre spoločnosť tržby a ich porovnanie s predchádzajúcim rokom uvádzame v tabuľke:

	2020		2021	
2021	hod	Tržby v €	Hod	Tržby v €
Služby pre mesto	204,5	8076,24	239,75	8885,74
Služby pre iné subjekty	5	210,00	28,5	1365,16
<b>SLUŽBY SPOLU</b>	<b>209,5</b>	<b>8286,24</b>	<b>268,25</b>	<b>10 250,90</b>
	Prm/t	tržby v €	Prm/t	tržby v €
Štiepka	365,42/159,6	3570,71	400,56/184,14	3225,92
<b>SLUŽBY + ŠTIEPKA</b>	<b>11856,95</b>		<b>23 727,72</b>	

#### Významní dodávatelia a odberatelia

V roku 2021 najvýznamnejšími odberateľmi spoločnosti boli:

Slovwood Ružomberok, a.s., Ružomberok

BELHOLZ, s.r.o., Malý Šariš

PIL-STAV, s,r.o., Sabinov

LENZING, Rakúsko

Jozef Nendza, Šarišské Dravce

RZET, s.r.o., Košice

Významnými dodávateľmi v roku 2021 boli:

- ***ťažba, približovanie, manipulácia dreva, uhladzovanie haluziny, výroba rovnaného dreva:***

Jozef Šimko, Krivany

Cyril Dujava, Jakovany

- ***práce v pestovnej činnosti***

Jozef Kolcun, Pečovská Nová Ves

- ***dodávateľ chemikálií***

URBAN GREEN, Prešov

- ***údržba lesných ciest***

Ján Mojzeš, Červená Voda



- *dodávateľia sadeníc*

LARIX – Jaroslav Gavaľa, Vechec

## EKONOMICKÁ A FINANČNÁ SITUÁCIA SPOLOČNOSTI

### VÝNOSY

Celková výška výnosov k 31.12.2021 predstavuje čiastku 490 192,66 €.

Štruktúra výnosov za rok 2021 a porovnanie s bezprostredne prechádzajúcim účtovným obdobím

Položka výnosov	2021	% podiel z celkových výnosov	% podiel z kategórie výnosov	2020
tržby z predaja výrobkov	439297,09	89,62	97,21	405433,40
tržby z predaja služieb	12614,40	2,57	2,79	14078,86
<b>Tržby spolu</b>	<b>451911,49</b>	<b>92,19</b>	<b>100,00</b>	<b>419512,26</b>
Zmena stavu vnútro podnikových zásob	-1002,82	-0,20		-702,97
Aktivácia DHM	0,00	0,00		0,00
Tržby z predaja DHM	0,00	0,00		0,00
Ostatné výdavky na hospodársku činnosť	39283,99	8,01		26619,48
<b>Výnosy z hospodárskej činnosti</b>	<b>490192,66</b>	<b>100,00</b>		<b>445428,77</b>
Finančné výnosy	0,00	0,00		0,01
<b>VÝNOSY CELKOM</b>	<b>490192,66</b>	<b>100,00</b>		<b>445428,78</b>

Tržby predstavujú 92,19 % podiel na celkových výnosoch a tržby za vlastné výrobky (drevnú hmotu) predstavujú 97,71 % podiel z celkových tržieb. V položke tržby z predaja vlastných výrobkov sú započítané aj tržby z predaja štiepky v sume 3225,92 €.

Tržby z predaja služieb predstavujú plnenia – zimná údržba, čistenie, odstraňovanie naplavenín (práca + technika), porez dreva (chata) v sume 2 363,50 € a služby štiepkovania – v meste Sabinov resp. pre iné subjekty v čiastke 10 250,90 €. Prehľad je uvedený vyššie.

Tržby z predaja výrobkov (čisto len z predaja drevnej hmoty) oproti roku 2020 vzrástli o 8,38 %. Rovnako vzrástli aj tržby za služby, Tržby z predaja služieb poklesli, avšak služby /okrem zhodnocovania drevného odpadu štiepkovaním/ spoločnosť poskytuje ojedinele. V roku 2020 to bola mimoriadna ťažba pod sedačkovou lanovkou. V roku 2021 sa podobné práce nerealizovali.

Graf uvedený pod textom sleduje vývoj tržieb za výrobky v jednotlivých mesiacoch. Prehľad tržieb v jednotlivých mesiacoch roku 2021 je uvedený v grafe a taktiež sú uvedené aj hodnoty v predchádzajúcich rokoch.

Vývoj tržieb v mesiacoch január, február bol pri porovnaní s predchádzajúcimi rokmi veľmi nepriaznivý (najmä v mesiaci január). Tržby boli minimálne avšak finančné možnosti spoločnosti boli ešte horšie, preto sme sa rozhodli požiadať o podporu zo strany štátu vrámci Prvej pomoci za tieto dva mesiace. Z daňového hľadiska sa tieto príjmy nepovažujú za daňové a rovnako sa v hodnote dotácie za nedaňové náklady (výdavky) považujú aj mzdové náklady, ktoré boli kryté uvedenou dotáciou.

## Prehľad tržieb v jednotlivých mesiacoch v € v roku 2021

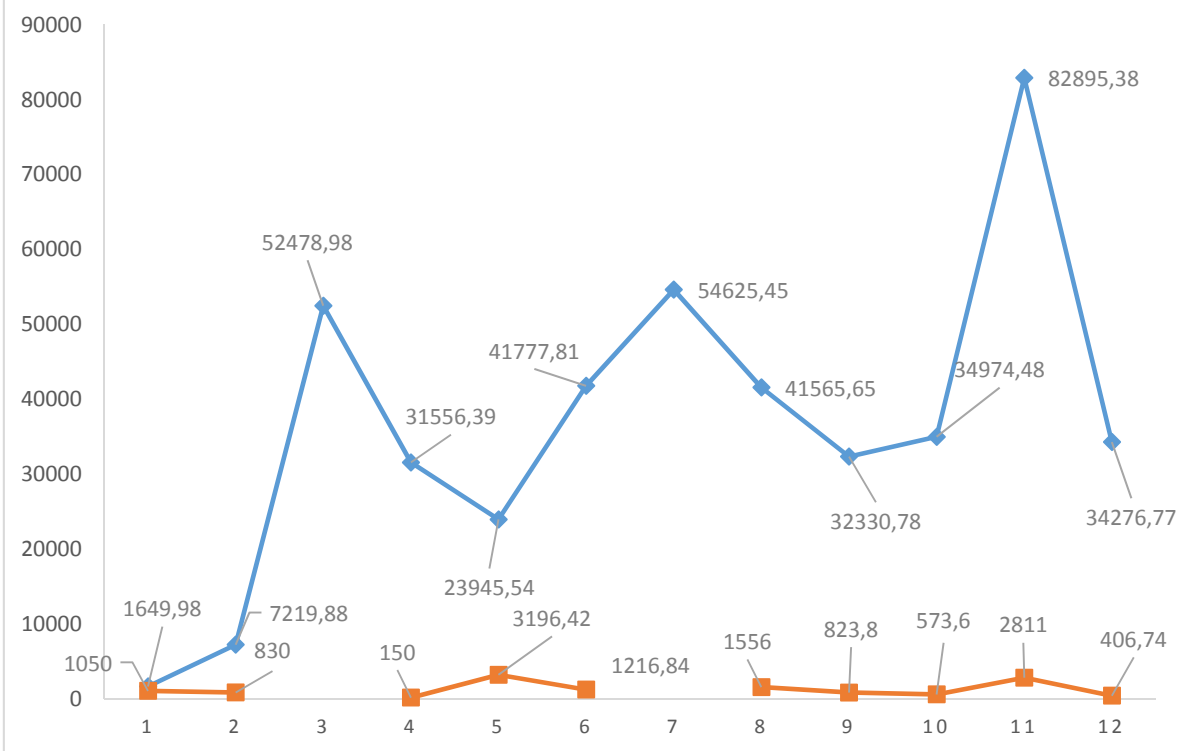

	1	2	3	4	5	6	7	8	9	10	11	12	SPOLU
výrobky	1649,98	7219,88	52478,98	31556,39	23945,54	41777,81	54625,45	41565,65	32330,78	34974,48	82895,38	34276,77	439297,09
služby	1050	830		150	3196,42	1216,84		1556	823,8	573,6	2811	406,74	12614,4
SPOLU	2699,98	8049,88	52478,98	31706,39	27141,96	42994,65	54625,45	43121,65	33154,58	35548,08	85706,38	34683,51	451911,49

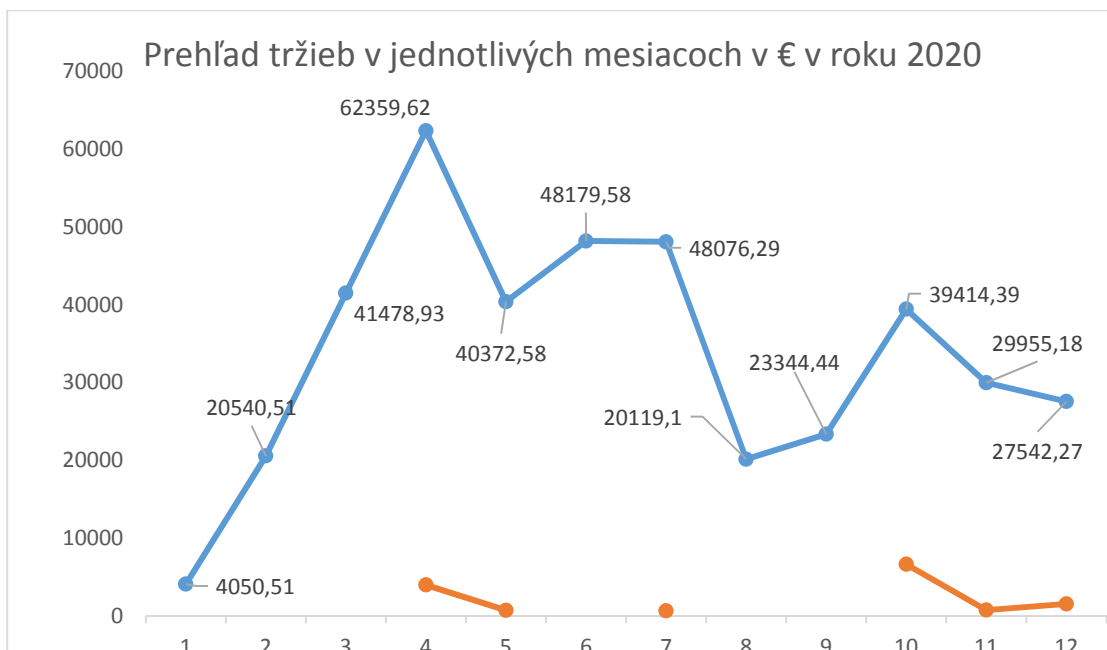

	1	2	3	4	5	6	7	8	9	10	11	12	SPOLU
výrobky	4050,51	20540,51	41478,93	62359,62	40372,58	48179,58	48076,29	20119,1	23344,44	39414,39	29955,18	27542,27	405433,4
služby				3953,76	685,48		613,2			6601,98	714,04	1510,4	14078,86
SPOLU	4050,51	20540,51	41478,93	66313,38	41058,06	48179,58	48689,49	20119,1	23344,44	46016,37	30669,22	29052,67	419512,26

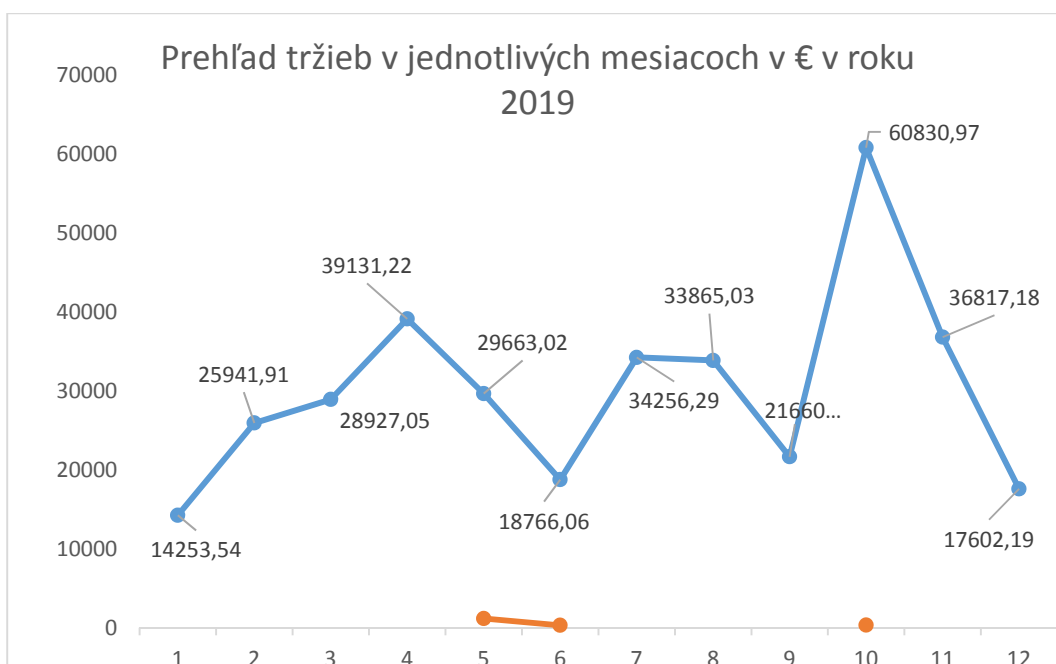

	1	2	3	4	5	6	7	8	9	10	11	12	SPOLU
výrobky	14253,54	25941,91	28927,05	39131,22	29663,02	18766,06	34256,29	33865,03	21660,92	60830,97	36817,18	17602,19	361715,38
služby					1166,67	308,7				323,86			1799,23
SPOLU	14253,54	25941,91	28927,05	39131,22	30829,69	19074,76	34256,29	33865,03	21660,92	61154,83	36817,18	17602,19	363514,61

Zmena stavu vnútro podnikových zásob predstavuje rozdiel ocenenia zásob zistených fyzickou inventúrou k 31.12.2020, ktoré boli zodbytované v roku 2021 a fyzickým stavom zásob zistených fyzickou inventúrou k 31.12.2021.

Ostatné prevádzkové výnosy predstavujú:

- zúčtovanie NFP do výnosov – lesné cesty (12 489,95 €)
- zúčtovanie RP do výnosov – technika (13 566,34 €)
- príspevok Prvá pomoc (nezdaniteľný príjem) za mesiac január, február - (9682,09 €)
- refundácia poplatkov za pobyt vozňov v stanici – (822,13 €)
- bonusy za dodania drevnej hmoty – (963,08 €)
- trovy a poplatky z exekúcií + zmluvné pokuty a penále – úhrada pohľadávok – (1 760,40 €) (pohľadávka z roku 2001 v pôvodnej čiastke 10 000 SKK)

## NÁKLADY

Celková výška nákladov k 31.12.2021 predstavuje čiastku 470 938,29 €.

Prehľad jednotlivých položiek nákladov za účtovné obdobie a porovnanie čerpania s plánom tvorí samostatnú prílohu správy.

Z celkových nákladov najvýznamnejšou položkou s 41,13 % sú mzdové náklady.

Mzdové náklady zahŕňajú náklady na mzdy a odvody pre 4 THP pracovníkov, 3 pracovníkov ako obsluhu štiepkovača a vykonávajúcich práce v pestovnej činnosti a sezónnych pracovníkov + odmeny z dohôd o vykonaní práce za rok 2021. V sezóne boli zamestnaní 6 zamestnanci (apríl – október).

V roku 2021 bola použitá rezerva na pestovnú činnosť v súlade s jej tvorbou a ročnými projektmi pestovnej činnosti v celkovej čiastke 6 300 €. Z toho materiálové náklady tvorili 755,65 € (sadenice), mzdové náklady vrátane odvodov 5 544,35 €. Rezerva bola použitá na výkon – zalesňovanie. Zostatok rezervy na lesnú pestovnú činnosť predstavuje čiastku 11 496,59 €. Zároveň bola vytvorená nová rezerva vo výške 25 000 €.

Výška mzdových nákladov v porovnaní s rokom 2020 vzrástla aj napriek nižšej zamestnanosti v roku 2021 a to z dôvodu celoročného zamestnávania 3 pracovníkov ako obsluhu štiepkovača a tiež v roku 2020 boli sezónni zamestnanci v kratšom pracovnoprávnom vzťahu teda mzdové náklady boli nižšie.

Zo služieb tvoria výrobné služby 69,55 %. Zahŕňajú náklady na ťažbu, manipuláciu dreva, približovanie dreva jeho prepravu a nakládku. K výrobným službám sú započítavané náklady na uhadzovanie haluziny, výrobu rovnaneého dreva a ostatné ťažbové služby. Náklady na ťažbu, približovanie a manipuláciu predstavujú čiastku 97 213,85 €, čo predstavuje priemerné náklady 15,75 €/m<sup>3</sup>.

Druh ťažby	Ihličnaté (m <sup>3</sup> )	Listnaté (m <sup>3</sup> )	SPOLU (m <sup>3</sup> )
Obnovná úmyselná	2614,99	1378,42	<b>3993,41</b>
Náhodná – vykonaná	1276,68	696,17	<b>1972,85</b>
Výchovná úmyselná do 50 rokov	114,88	89,38	<b>204,26</b>
<b>SPOLU</b>	<b>4006,55</b>	<b>2163,97</b>	<b>6170,52</b>

Práce v pestovnej činnosti realizované dodávateľsky boli fakturované v celkovej výške 4083,50 €. Dodávateľsky bolo realizované uhadzovanie haluziny po ťažbe v celkovej čiastke 13 067,44 €.

Nájom za lesné pozemky pre mesto Sabinov bol v priebehu roka uhradený v plnej sume v zmysle platnej nájomnej zmluvy a to vo výške 37 500 €. Výška nájmu pre Lesy SR, š.p. predstavovala čiastku 23,73 € (pozemky vo vlastníctve SR a pozemky vo vlastníctve nezistených vlastníkov – nájom za príslušný rok). V novembri bola podpísaná nájomná zmluva o nájme lesných a ostatných pozemkov vo vlastníctve SR s nájom Lesy SR, š.p. na obdobie Platnosti Programu starostlivosti o les, t.j. do 31.12.2023. Jedná sa o pozemky v katastrálnom území Červená Voda (cesta ku ihrisku) a v katastrálnom území Drienica (plocha pri kameňolome). Ročná výška nájmu bola určená na sumu 354 €/rok (pre rok 2021 to bola alikvótna čiastka v sume 206,58 €.

Medzi významné položky nákladov patria finančné náklady. Tieto náklady súvisia s financovaním projektu Rekonštrukcia lesných odvozných ciest Červená Voda a Gola I. a tiež čerpaním úveru na financovanie nákupu techniky (štiepkoč, automobil, prívesný vozík a pomocné technické vybavenie) spolufinancovaných z regionálneho príspevku. Bankové poplatky súvisiace s úvermi predstavovali čiastku 144 €. Ostatné bankové poplatky predstavujú čiastku 377,45 € Úroky z úverov predstavovali čiastku 764,86 €.

Štruktúra nákladov za rok 2021 a porovnanie s rokom minulým je uvedená v nasledujúcej tabuľke:

Položka nákladov		2021	podiel v % na celkových nákladoch	podiel položiek nákladov na kategórii nákladov v %	2020
A.	NÁKLADY NA OBSTARANIE TOVARU	0,00	0,00	0,00	0,00
	spotreba materiálu	11293,33	2,40	90,89	9 443,54
	spotreba energie	1132,17	0,24	9,11	1 052,84
B.	SPOTREBOVANÉ NÁKUPY	12425,50	2,64	100,00	10 496,38
	opravy a údržba	2750,57	0,58	1,49	13 362,17
	výrobné služby	128562,37	27,30	69,55	127 612,94
	zemné práce	5095,01	1,08	2,76	1 560,26
	ostatné služby	10700,20	2,27	5,79	8 073,60
	nájom	37730,31	8,01	20,41	38 723,73
C.	SLUŽBY	184838,46	39,25	100,00	189 332,70
	mzdové náklady	134852,84	28,63	69,62	126 496,78
	zákonné sociálne poistenie	48710,08	10,34	25,15	47 513,57
	zákonné sociálne náklady	10123,78	2,15	5,23	9 173,45
D.	OSOBNÉ A ZÁKONNÉ SOC.NÁKLADY	193686,70	41,13	100,00	183 183,80
E.	DANE A POPLATKY	1770,10	0,38		1 763,94
F.	DARY	171,84	0,04		0,00
G.	OSTATNÉ PREVÁDZKOVÉ NÁKLADY	4904,40	1,04		5 378,30
F.	ODPISY	38910,73	8,26		38 778,83
I.	OPRAVNÉ POLOŽKY	2938,26	0,62		1 958,83
J.	TVORBA REZERV	25000,00	5,31		0,00
K.	FINANČNÉ NÁKLADY	844,72	0,18		1 286,30
L.	DAŇ Z PRÍJMU	5447,58	1,16		2 972,78
	<b>SPOLU</b>	<b>470938,29</b>	<b>100,00</b>		<b>435151,86</b>

V súvislosti so zhodnocovaním odpadov náklady na prevádzku stroja v roku 2021 predstavovali:

- PHM, náhradné diely, náradie a príslušenstvo + opravy	569,72 €
- Mzdové a zákonné sociálne náklady	5 669,16 €
- Služby	604,89 €
- Odpisy	10 350 €
- Poistenie majetku	658,71 €
- Finančné náklady (úver) – poplatky + úroky	489,92 €
- Réžia	1 322,93 €
SPOLU	21 822,03 €
Započítanie dotácie	- 7 245,00 €
Náklady	12 420,33 €

Celkovo bolo odpracovaných 258,75 hodín pri zhodnocovaní odpadu. /poskytnuté služby/.

Výsledkom hospodárenia spoločnosti pred zdanením za rok 2021 je zisk 24 701,95 € pred zdanením.

Ten sa pred výpočtom dane z príjmu právnických osôb upravil o pripočítateľné a odpočítateľné položky. Vzhľadom k tomu, že spoločnosť čerpala prostriedky Prvej pomoci, ktoré sú nezdaniteľné (daňovo odpočítateľné položky) rovnako aj výdavky (mzdové) vo výške poskytnutej pomoci sú nedaňovými výdavkami (daňovo pripočítateľné položky).

Výška daňovej povinnosti vypočítaná z upraveného základu dane predstavuje 5 447,58 €. Po zdanení je výsledkom hospodárenia spoločnosti za rok 2021 čistý zisk vo výške 19 254,37 €. O spôsobe rozdelenia zisku po zdanení rozhodne valné zhromaždenie spoločnosti.

Prehľad výnosov, nákladov a hospodárskeho výsledku uvádza tabuľka a graf

Krivka výnosov a hospodárskeho výsledku majú takmer identický vývoj, z čoho jednoznačne vyplýva, že rozhodujúcou zložkou výnosov sú tržby z predaja drevnej hmoty a už aj poskytovania služieb.

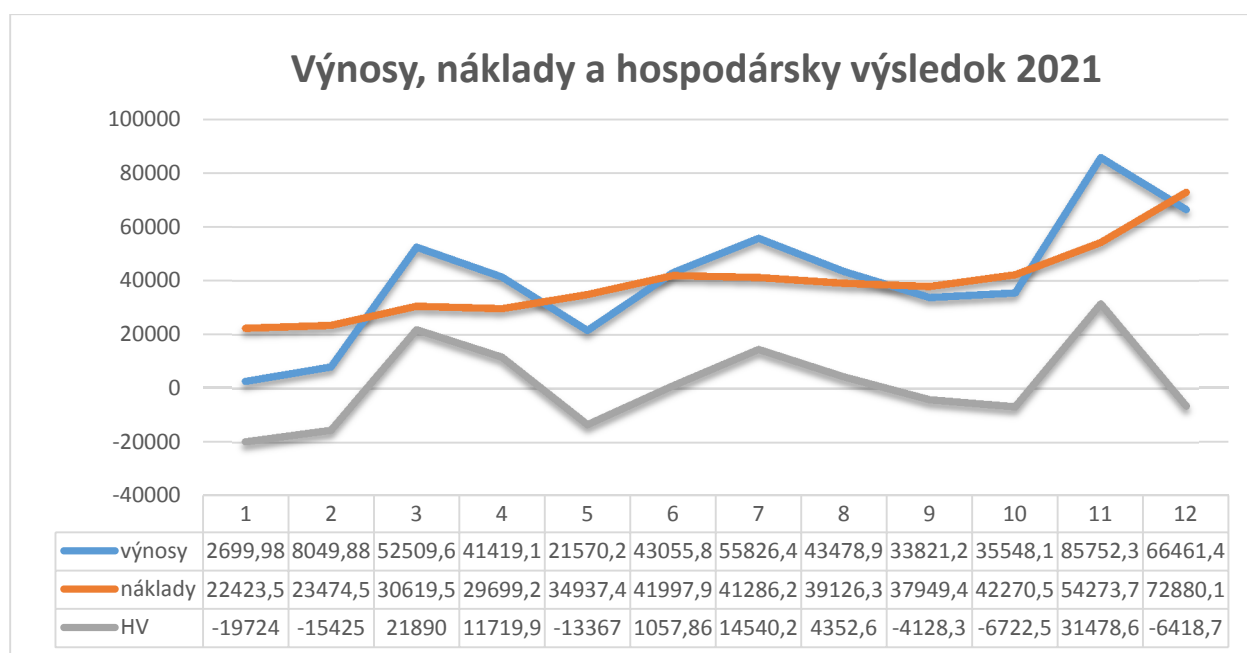

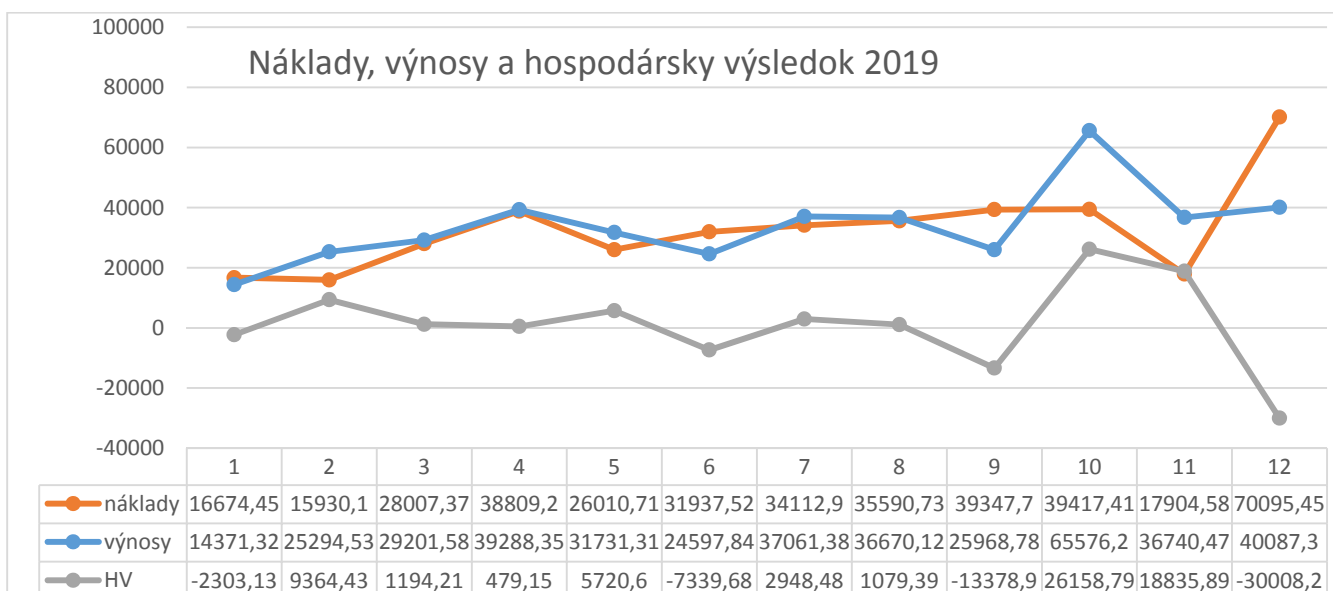
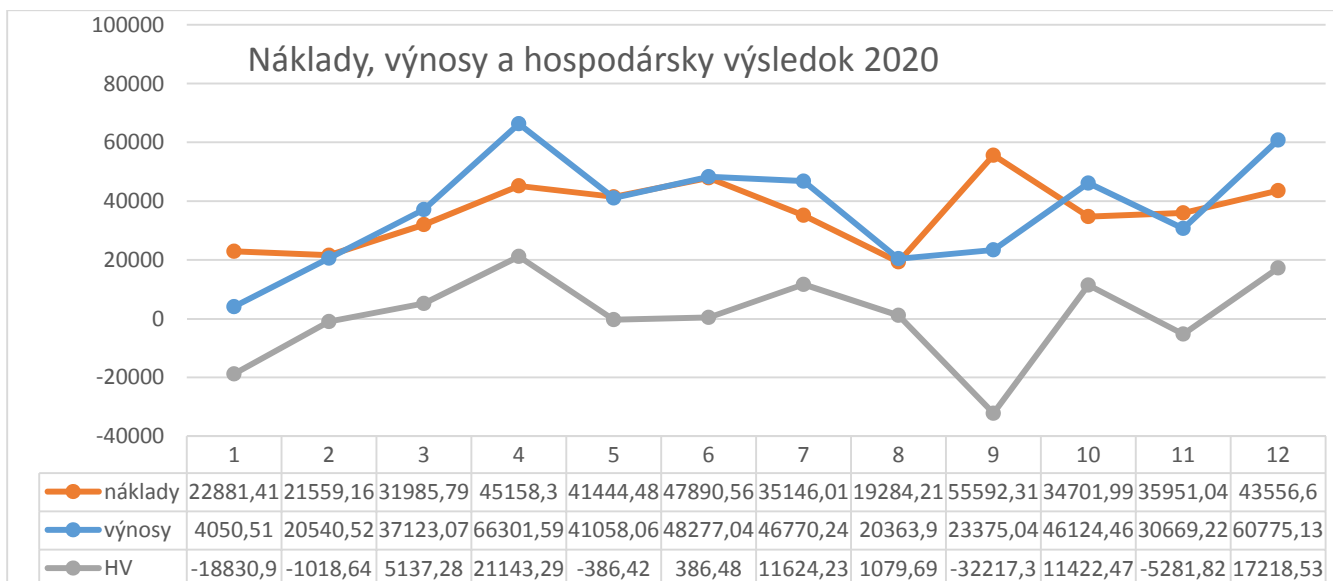

## Majetok a zdroje krytia spoločnosti

### Dlhodobý majetok

Stav majetku a zdrojov krytia k 31.12.2021 predstavoval hodnotu 440 866,18 € čo oproti roku 2020 predstavuje úbytok o 22 713,21 € a to predovšetkým úbytok neobežného majetku (- 38 470,18 €) o hodnotu odpisov majetku. Hodnota obežného majetku oproti roku 2020 vzrástla o 16 575,81 € a to predovšetkým hodnota finančného majetku.

Rozhodujúcu zložku majetku predstavuje neobežný majetok (79,35 %). Obežný majetok tvorí 20,08 % podiel na celkovej hodnote majetku.

V tabuľke je vyjadrená hodnota majetku v roku 2021 a v bezprostredne predchádzajúcom období, ako aj % vyjadrenie jednotlivých zložiek na celkovom majetku a na jednotlivých kategóriách majetku.

### **Štruktúra majetku**

Majetok	ROK 2021	Podiel jednotlivých zložiek majetku v % z celkového objemu majetku	Podiel jednotlivých zložiek majetku v % z jednotlivých kategórií majetku	ROK 2020
Dlhodobý nehmotný majetok	0,00	0,00	0,00	0,00
Dlhodobý hmotný majetok	349835,29	79,35	100,00	388305,47
Dlhodobý finančný majetok	0,00	0,00	0,00	0,00
<b>NEOOBEŽNÝ MAJETOK</b>	<b>349835,29</b>	<b>79,35</b>	<b>100,00</b>	<b>388305,47</b>
Zásoby	5966,97	1,35	6,74	6702,91
Krátkodobé pohľadávky	36453,61	8,27	41,18	47881,98
Finančný majetok	46106,99	10,46	52,08	17366,87
<b>OBEŽNÝ MAJETOK</b>	<b>88527,57</b>	<b>20,08</b>	<b>100,00</b>	<b>71951,76</b>
Časové rozlíšenie - náklady BO	2503,32	0,57	100,00	3322,16
<b>MAJETOK CELKOM</b>	<b>440866,18</b>	<b>99,43</b>		<b>463579,39</b>

### OBEŽNÝ MAJETOK

Na obežnom majetku majú najvyšší podiel finančný majetok s 52,08 % podielom a v porovnaní s predchádzajúcim rokom jeho hodnota vzrástla o 28 740,12 € čo je viac ako 1,5 – násobok hodnoty z roku 2020. Hodnota krátkodobých pohľadávok oproti roku 2020 klesla o 11 428,37 €

### Pohľadávky

Krátkodobé pohľadávky sú tvorené:

- pohľadávkami z obchodného styku 36 434,28 €
- iné pohľadávky 19,33 €



Pohľadávky z obchodného styku v celkovej čiastke 41 331,37 € sú podľa doby splatnosti členené na:

- pohľadávky v splatnosti	26 289,14 €
- pohľadávky po splatnosti	15 042,23 €
- do 30 dní	4 164,60 €
- do 60 dní	1 083,44 €
- do 90 dní	0,00 €
- do 360 dní	0,00 €
- nad 360 dní	9 794,19 €

Zo štruktúry pohľadávok je zjavné, že pohľadávky v lehote splatnosti prevyšujú pohľadávky po lehote splatnosti (o 11 246,91 €). Z pohľadávok po lehote splatnosti majú najvyššie zastúpenie pohľadávky po splatnosti nad 360 dní.

K pohľadávkam po lehote so splatnosťou nad 360 dní sa tvorila opravná položka vo výške 50 % hodnoty. (dotvorenie do 50 % hodnoty v roku 2021, OP vo výške 20 % hodnoty pohľadávok bola vytvorená v roku 2020). Spoločnosť voči ktorej sa evidujú pohľadávky je v konkurze. Naša spoločnosť prihlásila svoje pohľadávky.

Iné pohľadávky predstavujú pohľadávku za spotrebovanú PHM za súkromné jazdy na motorových vozidlách (v zmysle platnej zmluvy o užívaní motorových vozidiel na súkromné účely).

#### Finančný majetok

Hodnota finančného majetku je porovnateľná so stavom finančného majetku v roku 2021.

Druh finančného majetku	2021	2020
Peniaze v pokladnici (€)	214,23	67,73
Peniaze na bank. účtoch	45 873,19	15 933,82
Ceniny	20,15	1 365,20
Priebežné položky	-0,58	0,12
<b>Spolu finančný majetok</b>	<b>46 106,99</b>	<b>17 366,87</b>

#### Štruktúra zdrojov krytia

V štruktúre zdrojov krytia prevládajú cudzie zdroje, ktoré sa na celkových zdrojoch krytia podieľajú 71,45 %. Pomer vlastných zdrojov sa zvýšil (+ 7,5 %) a znížil sa pomer cudzích zdrojov (- 10,2 %) oproti predchádzajúcemu roku. Dôvodom poklesu cudzích zdrojov je splatenie záväzkov (pokuta PPA za projekt rekonštrukcia lesných ciest), splatenie dlhodobého úveru (rekonštrukcia lesných ciest), splácanie úveru na nákup techniky (regionálny príspevok) a pokles krátkodobých záväzkov (- 18 %).

Vlastné imanie spoločnosti je tvorené základným imaním, fondmi tvorenými zo zisku a výsledkom hospodárenia za účtovné obdobie. V roku 2008 boli vytvorené aj kapitálové fondy a to o hodnotu

pozemkov, ktoré boli odkúpené za symbolickú korunu a pri inventarizácii sa ocenili hodnotou podľa znaleckého posudku.

Rozhodujúcou zložkou vlastných zdrojov krytia sú fondy tvorené zo zisku (56,73 %), ktorých podiel na celkových zdrojoch krytia je 16,19 %.

V roku 2021 sa vytvorila rezerva na lesnú pestovnú činnosť na obdobie (2022 – 2026) na výkony ako sú zalesňovanie a ochrana mladých porastov proti zveri. Zostatok rezervy tvorenej v roku 2019 v sume 11 496,59 € bude čerpaný v rokoch 2022-2023.

Zdroje krytia	ROK 2021	Podiel zdrojov krytia v % z celkových zdrojov krytia	Podiel zdrojov krytia z kategórie zdrojov krytia v %	ROK 2020
Základné imanie	32118,00	7,29	25,52	32118,00
Zmeny základného imania	0,00	0,00	0,00	0
Kapitálové fondy	3087,29	0,70	2,45	3087,29
Fondy zo zisku	71394,48	16,19	56,73	70880,63
Výsledok hospodárenia minulých rokov	0,00	0,00	0,00	0
Výsledok hospodárenia po zdanení	19254,37	4,37	15,30	10276,92
<b>VLASTNÉ ZDROJE</b>	<b>125854,14</b>	<b>28,55</b>	<b>100</b>	<b>116362,84</b>
Rezervy	40713,25	9,23	12,92	23944,86
Dlhodobé záväzky	222753,40	50,53	70,71	248427,69
Krátkodobé záväzky	36696,75	8,32	11,65	44739,85
Bankové úvery a výpomoci	14848,64	3,37	4,71	30104,15
<b>CUDZIE ZDROJE</b>	<b>315012,04</b>	<b>71,45</b>	<b>100</b>	<b>347216,55</b>
<b>ZDROJE KRYTIA CELKOM</b>	<b>440866,18</b>	<b>100,00</b>		<b>463579,39</b>

Bankové úvery a výpomoci predstavujú dlhodobý úver, ktorý bol čerpaný na spolufinancovanie rekonštrukcie lesných ciest a dlhodobý úver na spolufinancovanie nákupu techniky.

Prehľad úverov – čerpanie, splácanie, úroky a súvisiace poplatky je uvedený v tabuľke:

	úvery	
	Dlhodobý BÚ (cesty)	Dlhodobý BÚ (technika)
Výška úveru:	66 344	25 000
Splatnosť:	30.6.2021	20.11.2024
Úroková sadzba:	2,25 % p.a.	1,57 % p.a.
<b>Čerpanie</b>	<b>66 344</b>	<b>25 000</b>
2016	8 273,36 (XII/2016)	
2017	58 070,64 (IX/2017)	
2019		25000 (XII/2019)
<b>Splácanie</b>	<b>66 344,00</b>	<b>10 152,00</b>
2016		

2017	8 273,36 (I – VII/2017)	
	3 684,00 (X – XII/2017)	
2018	14 736,00 (I-XII/2018)	
2019	14 736,00 (I-XII/2019)	
2020	14 736,00 (I-XII/2020)	5 076,00 (I – XI/2020)
2021	10 178,64 (I-VI/2021)	5 076,00 (I – XI/2021)
<b>Úroky</b>	<b>2 625,75</b>	<b>642,91</b>
2016		
2017	55,20 (I – VII/2017)	
	273,90 (IX – XII/2017)	
2018	1 076,30 € (I – XII/2018)	
2019	740,13 € (I – XII/2019)	5,78 (XII/2019)
2020	405,37 (I – XII/2020)	359,49
2021	74,85 (I – VI/2021)	277,64
<b>Náklady</b>	<b>698,20</b>	<b>275,00</b>
2016	381,40	
2017	64,80	
2018	72,00	
2019	72,00	131,00
2020	72,00	72,00
2021	36,00	72,00
<b>Banková záruka</b>	<b>4709,46</b>	
2016	1073,96	
2017	2692,96	
2018	942,54	

Úver na financovanie rekonštrukcie lesných ciest bol v roku 2021 splatený v plnej výške a to do 30.6.2021.

### Záväzky spoločnosti

Dlhodobé záväzky tvoria záväzky zo sociálneho fondu (2 122,56 €) a dlhodobej časti výnosov budúcich období cez ktoré sa zúčtovávajú prijaté dotácie prostredníctvom odpisov do výnosov. Krátkodobá časť týkajúca sa roku 2021 je uvedená v celkovej hodnote krátkodobých záväzkov. Sociálny fond sa používa na úhradu časti stravných lístkov/resp. finančný príspevok na stravné pre zamestnancov a raz ročne ako príspevok pre zamestnanca na regeneráciu pracovnej sily.

Záväzky spoločnosti k 31.12.2021 sú tvorené krátkodobými záväzkami a záväzkami za bankové úvery.

Krátkodobé záväzky sú tvorené položkami:

- záväzky z obchodného styku	13 819,98 €
- záväzky voči zamestnancom	5 731,16 €
- záväzky zo sociálneho poistenia	4 485,39 €
- daňové záväzky	11 453,82 €, z toho:
	1020,84 € (daň zo závislej činnosti)
	15,75 € (daň z motorových vozidiel za rok 2021)
	5 447,58 € (daň z príjmov PO – 2021)
	4 969,65 € (daň z pridanej hodnoty)

- výnosy budúcich období	26 056,29 € (% odpisov stavieb – NPF a RP) – krátkodobé
	194 574,55 € - dlhodobé

Závázky z obchodného styku v čiastke 13 819,98 € sa podľa doby splatnosti členia na:

V lehote splatnosti	5 863,53 €
Po lehote splatnosti	7 956,45 €
- 30 dní	2 426,65 €
- 60 dní	1 900,00 €
- 90 dní	600,00 €
- 120 dní	0,00 €
- 180 dní	1 500,00 €
- 360 dní	1 529,80 €

Oproti roku 2020 došlo k poklesu záväzkov z obchodného styku o 6 430,06 €, t.j. 31,75 %.

Zo záväzkov po lehote splatnosti najväčší objem predstavujú záväzkov po lehote splatnosti do 30 dní. Celkovo záväzky po lehote splatnosti predstavujú kaucie – nevyplatené časti faktúr dodávateľov za práce v ťažbe, približovanie, manipuláciu z dôvodu ich neukončenia, neprebratia porastov resp. že nebola vykonaná inventúra drevnej hmoty. Vzhľadom k tomu, že fyzické inventúry boli vykonané na všetkých odvozných miestach boli zadržané kaucie v prípade ukončenia prác v porastoch v roku 2022 vyplatené.